

새로운 시작으로
성공시대를 열어가는

미래 진안

12월중 주민자치회

- 2022년 12월중 -

주민자치회 홍보자료



2022. 12월 중 주민자치회 홍보자료 목록

《 협조 · 공지사항 》

1. 진안군 고향사랑기부제 안내	기 획 홍 보 실
2. 2023년 진안장학숙 입사생 모집	행 정 지 원 과
3. 디딤씨앗통장 만기 적립금 찾아주기 서비스	여 성 가 족 과
4. 진안군 장난감도서관 이용 홍보	여 성 가 족 과
5. 진안군 드림스타트 사업 안내	여 성 가 족 과
6. 정부24 온종일돌봄 원스톱서비스	교 육 부
7. 2022년 2기분 자동차세 납부 안내	재 무 과
8. 유통기한'대신'소비기한'표시제 시행	민 원 봉 사 과
9. 2022 마이산 겨울동화축제 개최	문 화 체 육 과
10. 진안고원시장 청년몰 청년상인 모집 안내	농 촌 활 력 과
11. 동절기 에너지바우처신청 안내	농 촌 활 력 과
12. 2023년 산림소득분야 보조사업 신청.안내	산 림 과
13. 쌍다리 ~ 시외버스터미널 구간 단속 변경 안내	건 설 교 통 과
14. 제4차 계절관리제 5등급차량 운행제한 시행 안내	환 경 과
15. 겨울철 수도시설 동파 예방 안내	상 하 수 도 과
16. 65세 어르신 폐렴구균 무료 예방접종 안내	보 건 소
17. 자궁경부암을 예방하는 백신, HPV 예방접종	보 건 소
18. 올해도 꼭 인플루엔자 예방접종 하세요!	보 건 소
19. 만 60세 이상 치매치료관리비 지원	보 건 소
20. 임산부·영유아 영양플러스사업 안내	보 건 소

1

진안군 고향사랑기부제 안내

□ 추진배경

- 개인의 자발적 기부를 통한 건전한 기부문화 조성으로 지방재정 확충
- 답례품 사업 등을 통해 지역경제를 활성화함으로써 지역균형발전 도모

□ 주요내용

- (시행) 2023. 1. 1.
- (주체) 개인(법인불가)
- (대상) 주소지 외* 전 지자체 * 진안군민은 진안군, 전북도 제외
- (상한액) 1인당 연간 500만원
- (기부혜택)
 - (답례품) 기부금의 30% 이내
 - (세액공제) 10만원 이하 전액 공제 / 10만원 초과 16.5% 추가공제
- (납부방법) 고향사랑e음(온라인), 농협(오프라인)
- (기금용도)
 - 사회적 취약계층의 지원 및 청소년의 육성·보호
 - 주민의 문화·예술·보건 등의 증진 및 지역공동체 활성화 지원 등

□ 진안군 답례품 목록

유형	품목	비고
농산물(10)	곡류, 수삼(인삼), 고구마, 사과, 멜론, 토마토, 수박, 건고추, 건버섯, 건나물	
축산물(2)	돼지고기, 소고기	
농축산가공품(11)	홍삼, 김치, 주류, 흑돼지돈까스, 장류, 사과즙, 토마토즙, 엉겅퀴즙, 굴뱅이, 들기름세트, 염소진액	
체험권(2)	진안홍삼스파 상품권, 승마체험권	
유가증권(2)	진안고원물 온라인 상품권, 진안고원 행복상품권	

※ 숙박시설이용권, 여행상품권 등 상품 개발 후 2023년 이후 선정 계획
 ※ 기타 농축특산물 등 연중 답례품 신청·접수 및 선정 심의 예정

진안군 기획홍보실(인구활력팀) ☎ 063-430-2830

고향사랑 기부제가 2023.1.1.부터 시행됩니다.

♪ '고향사랑 기부금'으로 농업·농촌을 두 번 응원해 주세요! ♪

한 번은 농촌지역 기부로 ~
또 한 번은 농·축산물 답례품으로 응원해 주세요 ~

내용

지역 발전 불균형 해소와 지역주민 복리 증진, 지역 경제 활성화를 위해
개인이 거주하는 지자체를 제외한 다른 지자체에 일정액(연간 500만원 한도)을 기부하는 제도

시행일

2023. 1. 1.부터 시행

기부 주체

개인
* 기부 제한 : 지역주민, 법인, 이해관계자, 차명 또는 가명기부

기부액

개인별 연간 500만원 한도(지방자치단체 기부금 합산)

기부금 사용 분야

해당 지자체의 주민 복리 증진 사업 등에 사용
* 사회적 취약계층 지원, 청소년 보호·육성, 문화·예술·보건 증진, 지역공동체 활성화 지원,
기타 주민 복리 증진 사업에 활용

세액 공제

소득에 상관없이 기부금액에 따라 구간별 차등 세액공제
* 10만원까지는 기부금 전액, 10만원 초과부터는 16.5% 공제

답례품 제공

기부금의 30% 한도에서 기부받은 지자체가 기부자에게 지역특산물 등을 답례품으로 제공
* 관할구역에서 생산, 제조된 물품, 관할구역에서 동용되는 상품권, 지역경제 활성화에 기여하는 품목
(조례로 규정), * 제외품목 : 현금, 귀금속, 유가증권 등

참고

최초 10만원 기부시엔 13만원의 혜택을 받을 수 있음
* 세액공제 10만원 전액 환급, 3만원 답례품 제공



2

2023년 진안장학숙 입사생 모집

□ 2023년 진안장학숙 입사생 모집 안내

- 진안장학숙 위치 : 전주시 덕진구 동가재미2길 34(인후동 1가)
 - 신청기간 : 2023. 1. 2.(월) ~ 2. 3.(금)
 - 선발인원 : 남32명, 여36명 (2인실 34개)
 - 접 수 처 : 주소지 읍·면사무소
 - 신청대상 : 2가지 요건 모두 충족
 - 전주시에 있는 고등학교 및 전라북도에 있는 대학교(전문대 포함)에 재학 중인 학생(결원 시 대학교 휴학생 입사 가능(수시모집한정))
 - 진안군 주민등록자(학생 또는 보호자)
 - 선발기준 : 학업성적, 생활 정도, 가산점에 따른 고득점 순
 - 입사생 부담금 : 월 부담금 150,000원(식비 포함), 입사비 50,000원(1회)
 - 구비서류 : 진안장학숙 홈페이지 및 읍·면사무소에 서식 구비
 - 입사원서(서식), 개인정보 제공 및 활용 동의서(서식)
 - 주민등록등본(부·모·본인) - 재학증명서(신입생은 합격증명서, 대학교 신입생은 수험표 제출 후 추후 합격증명서 제출 가능)
 - 지방세 과목별 과세증명서(부·모 모두 제출, 2022년도분)
 - 성적증명서(2022년도 성적증명서)
 - 가산점 대상자 서류(해당자만 제출)
- : 국민기초생활수급자, 소년소녀가장, 장애의 정도가 심한 장애인, 모·부자가정, 다자녀(3인 이상)가정, 국가보훈대상자



디딤씨앗통장 만기 적립금 잊지 말고 찾아가세요!

- 디딤씨앗통장 만기 적립금 찾아주기 서비스 실시 -



만기 적립금 해지 대상

디딤씨앗통장 가입자 중 만24세 이상,
기초생활수급아동, 아동복지시설·가정위탁 보호아동 등



만기 적립금 해지 신청

통장 명의자 본인이 직접 통장, 신분증 등 지참 후
해당 관할 읍면사무소 방문을 통해 가능

문의 주소지 관할 읍면사무소

* 만기 대상자 여부 확인은 거주지 시·군·구청에 주민번호 조회를 통해 확인 가능

※ '디딤씨앗통장'이란?

취약계층 아동이 사회에 진출할 때 필요한 초기비용 마련을 지원하고자,
통장을 개설한 아동이 매월 후원자의 도움을 받아 저축하면
국가와 지자체가 월 5만 원 내에서 동일한 금액을 1:1 매칭 지원하는 사업

4

진안군 장난감도서관 이용 홍보

□ 이용안내

- (이용대상) 진안군민으로서 만12세 이하의 아동의 직계존속 또는
법정보호자, 관내 아동복지시설, 어린이집, 아동 관련 법인·단체
- (장 소) 홍삼한방센터 2층(진안군 진안읍 진무로 1166)
- (운영시간) 화요일~금요일 09:00~19:00, 토요일 09:00~18:00
※ 월·일요일 및 공휴일 휴관 / 휴게시간 12:00~13:00
- (이용방법) 회원가입 후 장난감 대여 및 놀이시설 이용(연회비 1만원)
- (이용문의) 장난감도서관 ☎ 432-3400

□ 장난감 대여 안내

- (대여수량) 자녀수 1인당 1점
- (대여수량) 14일 동안 대여(1회 연장가능)
- (대여품목) 에듀플러스, 아기체육관, 베이비버스 등 377종류 903개
※ 장난감 보유목록 : 진안군홈페이지-진안복지에서 확인가능

□ 놀이시설 이용 안내

- (시설종류) 유아놀이실, 블록방, 미끄럼틀, 클라이밍 등
- (이용방법) 전화 예약(☎ 432-3400)



장난감대여실



유아놀이실



놀이실

진안군 행정복지국 여성가족과(드림스타트팀) ☎ 430-2917

5

진안군 드림스타트 사업 안내

☐ 드림스타트 사업이란?

- 취약계층 아동에게 맞춤형 통합서비스를 제공하여 아동의 건강한 성장과 발달을 도모하고 공평한 출발 기회를 보장함으로써 건강하고 행복한 사회구성원으로 성장할 수 있도록 지원하는 사업입니다.

☐ 누가 이용할 수 있나요?

- 저소득 아동 0세(임산부) ~ 만 12세(초등학생 이하)의 취약계층 아동

☐ 어떠한 서비스를 받을 수 있나요?

- 서비스 내용
 - 개별 가정방문을 통한 대상아동 발굴 및 통합사례관리
 - 아동의 욕구와 상황을 진단하여 신체·건강, 인지·언어 정서·행동 영역별 필요 서비스 제공

<구체적 서비스 내용>

- 신체/건강분야 : 건강검진 및 예방, 미술·언어치료, 영양교육, 임산부 산전산후관리
- 인지/언어분야 : 기초학습, 부모교육(아동학대예방교육), 특기적성교육, 독서지도, 학습지원
- 정서/행동분야 : 정서발달 프로그램, 문화체험, 취미교실, 부모교육

☐ 누가, 어디서 신청하고, 언제까지 받나요?

- 아동의 주 양육자 또는 아동 본인이 진안군청 드림스타트팀 또는 거주지 읍·면사무소에 신청할 수 있습니다.

진안군 행정복지국 여성가족과(드림스타트팀) ☎ 430-2917

초등돌봄서비스 정부24에서 편리하게 신청하세요

온종일돌봄 원스톱서비스



교육부 행정안전부 보건복지부 여성가족부

Q1. 온종일돌봄 원스톱서비스가 무엇인가요?

초등학생이 이용할 수 있는
다양한 돌봄시설을 정부24에서
한번에 조회하고
신청할 수 있는 서비스



주요기능



전국 돌봄시설
온라인 조회·신청 가능



지역 및 시설별
신청 가능 인원 실시간 확인



신청·자격심사
간소화

Q2. 원스톱서비스로 신청가능한 돌봄시설에는 어떤 것들이 있나요?



초등 돌봄교실



학교 돌봄터



다함께 돌봄센터



지역 아동센터



청소년 방과후 아카데미



지역사회 자체운영
돌봄시설

※ 지역사회가 자체운영하는 돌봄시설은 각 지역에 따라 다르며,
신청 가능한 시설을 확대 중입니다.

Q3. 원스톱 서비스-검색 신청은 어떻게 하나요?

- 1 정부24 접속
- 2 원스톱서비스 온종일 돌봄 클릭
- 3 원하는 시설 검색·선택
- 4 개인정보 제공동의
- 5 대상자녀 선택
- 6 시설 및 서비스선택
- 7 신청내역 확인



정부24(www.gov.kr) 접속



정부24 앱 접속

Q4. 신청결과는 어떻게 확인하나요?

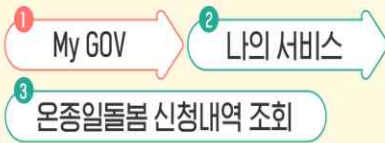

+ . o
+ 우리 아이들이 언제 어디서나
안전하고 **츄츄한 돌봄**을 받을 수 있도록
더욱 세심하게 지원하겠습니다. o
+



7

2022년 2기분 자동차세 납부 안내

□ 개 요

- 납세의무자 : 과세기준일(12.1.) 현재 자동차 사실상 소유자
- 과세대상 : 자동차, 이륜차, 기계장비(콘크리트믹서 및 덤프트럭)
- 납부기한 : 2022. 12. 16. ~ 2023. 1. 2.
- 납부방법

구 분	내 용
방 문	- 전국은행 농협 우체국 저축은행 새마을금고 신용협동조합 산림조합
세입계좌	- 전국 21개 은행(인터넷은행 제외)에서 이체수수료 없이 납부 ·인터넷/모바일뱅킹 CD/ATM을 이용하여 계좌이체 메뉴에서 지방세입 선택 · 지방세입계좌(전자납부번호) 를 계좌번호에 입력하여 납부
가상계좌	- 고지서에 표기된 납세자별 고유 농협 가상계좌 로 입금
통장 · 신용카드	- 전국은행 CD/ATM기에 통장 또는 신용카드로 고지서 없이도 납부 가능 ·신용카드 결제 시 포인트 사용 여부 선택 포인트 차감 후 카드결제 가능
위택스 (인터넷 지방세포털서비스)	- http://www.wetax.go.kr 에서 신용카드 납부 또는 금융결제원 지로납부 ·인터넷 신용카드 납부 : 위택스에 접속 → 전자조회 → 고지조회 → 모든 카드사 중 선택 결제
스마트위택스 앱 (모바일)	- 스마트폰에서 『 스마트 위택스 』 앱 로그인 후 전국 지방세 조화납부
인터넷 지로	- 금융결제원(http://www.giro.or.kr) 접속 후 안내대로 진행

진안군 행정복지국 재무과(세정팀) ☎ 063-430-2299

- 앞으로 식품 등의 날짜 표시제가 ‘유통기한’ 에서 ‘소비기한’ 으로 변경됩니다.
- 시행일자 : 2023년 1월 1일부터(냉장보관 우유류 제품은 ‘31.1.1.부터’)
 - * 준비가 완료된 업체부터 시행일 이전에 먼저 적용이 가능함에 따라, 소비기한이 표시되어 이미 판매 중인 제품이 있습니다.
- ※ 식품폐기 감소, 소비자 정보제공, 국제기준 조화를 위해 유통·판매 허용 기한인 영업자 중심의 “유통기한” 표시제 대신 식품의 섭취가능 기한을 명확히 알려주는 소비자 중심의 “소비기한” 표시제가 도입됩니다.

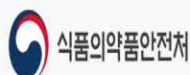

“2023년 1월 1일”

소비기한 표시제가 시행됩니다

식품의 판매 허용 기한인 **영업자 중심의 유통기한**에서
보관방법 준수 시 안전하게 섭취 가능한 기한을 알려주는
소비자 중심의 소비기한 표시제로 변경됩니다.

자세한 내용은 식품안전나라
(foodsafetykorea.go.kr)에서 확인하세요.

식품안전 > 식품표시광고 > 소비기한



9

2022 마이산 겨울동화축제 개최



진안고원
JINAN GOWON

Jinan Winter Fairy Tale Festival

마이산 겨울동화 축제

동화같은 세상으로 여러분을 초대합니다!

**12월
23~25 (일)**

전북 진안군 진안읍 마이산로 160

❄️ 마이산 북부 ❄️

주최  진안군

주관 마이산 북부상가 발전위원회

문의처 063)430-2391~3

www.jinan.go.kr/festival

후원  전라북도  진안군자원봉사센터

진안군 문화체육과(축제진흥팀) ☎ 063-430-2393

○ 축제 일정표

일 자	시 간	장 소	공연·행사내용	비고
12.23. (금)	10:00~17:00	축제장 일원	겨울 놀이터	상설
	10:30~10:50	축제장 일원	마칭밴드 퍼레이드	
	11:00~12:00	주광장	신나는 예술버스	
	13:00~13:30	주광장	대동놀이	
	14:00~14:20	축제장 일원	개장식 퍼레이드	
	14:20~15:20	주광장	홍삼떡볶이 나눔행사	
	15:30~16:30	북부상가	가족 컬링 대회	
	16:30~16:50	주광장	진안군 청소년 자원봉사박람회 기념식	
	16:50~18:00	주광장	진안군 청소년 자원봉사박람회 문화공연	
12.24. (토)	10:00~17:00	축제장 일원	겨울 놀이터	상설
	10:30~10:50	축제장 일원	마칭밴드 퍼레이드	
	11:00~11:30	주광장	어린이 공연	
	11:30~12:30	북부상가	가족 컬링 대회	
	13:00~13:30	주광장	대동놀이	
	14:00~15:00	주광장	핸드벨 공연	
	14:30~15:30	주광장	홍삼떡볶이 나눔행사	
	15:00~15:20	축제장 일원	마칭밴드 퍼레이드	
	16:00~16:30	주광장	어린이 공연	
	16:30~17:00	북부상가	가족 컬링 대회	
12.25. (일)	10:00~17:00	축제장 일원	겨울 놀이터	상설
	10:30~11:00	주광장	어린이 공연	
	11:30~12:00	북부상가	가족 컬링 대회	
	13:00~14:00	주광장	대동놀이	
	14:00~15:00	주광장	홍삼떡볶이 나눔행사	
	15:00~15:30	주광장	어린이 공연	
	15:30~16:00	북부상가	가족 컬링 대회	
상설 (10:00~17:00)	빠망이를 이겨라, 체험부스, 인생네컷 무료 사진, 사진 콘테스트, 스탬프 투어, 소원카드 달기, 홍삼힐링 하우스, 겨울철 먹거리, 추억 놀이터 등			

진안군 문화체육과(축제진흥팀) ☎ 063-430-2393

10

진안고원시장 청년몰 청년상인 모집 안내

□ 모집개요

- 공고기간 : '22.12.13.~12.28.(15일)
- 모집인원 : 2명
- 모집업종 : 외식업종(프랜차이즈 제외)
☞ 점포 위치 : 2-4호, 2-7호 (점포 면적 : 20.8㎡)
- 지원자격 : 공고일 현재 미성년자를 제외한 만45세 이하의 예비창업자

※ 예비창업자 : 신청일 기준 개인사업자, 법인설립 등록을 하지 않은 자.

단, 기존 사업자등록 이력이 있어도 폐업신고 등으로 신청일 현재 창업상태가 아니면 신청가능하나, 신청일~입주계약시까지 미창업상태 유지 필수

참 여 제 한

- ① 공고일 현재 미성년자(2004.12.14.이후 출생자)
- ② '15~'22년 정부지원으로 전통시장 창업지원을 받은 청년상인(청년몰 포함)
- ③ 청년상인 창업 및 청년몰 지원을 받은 후 중도 포기하거나, 폐업한 자
- ④ 복합청년몰 조성 및 활성화사업 세칙에 따른 청년상인의 결격사유에 해당하는 자
 - * 사업관계자 등 특수이해관계자에 해당하는 자
 - * 기타 사회적 물의, 도덕성 훼손 등 사업 수행에 부적절하다고 판단되는 경우

□ 신청 및 접수

- 접수기간 : '22.12.26.~12.28(3일간)
- 접수방법 : 방문접수 또는 이메일접수(jj5527@korea.kr)
- 제출서류 : ① 신청서 및 사업계획서(별지서식)
② 사업자등록 사실여부 확인서(신청서 제출일 기준 발급)
③ 개인정보 수집 및 이용 동의서(별지 서식)
④ 기타 자격, 경력 등의 검증을 위해 필요하다 인정되는 서류

진안군 농촌경제국 농촌활력과(지역경제팀) ☎ 063-430-8053

11 따뜻한 겨울나기를 위한 에너지바우처, 12월 30일까지 신청하세요!

□ 에너지바우처는 에너지 취약계층을 위해 전기, 도시가스, 지역난방, 등유, LPG, 연탄의 구입비용을 보조하는 이용권을 지급하는 제도로, 최근 에너지가격 상승 및 기후변화 심화로 어려움을 겪고 있는 에너지 취약계층 지원을 위해 '22년 한시적으로 지원대상 확대 및 지원단가 인상을 시행합니다.

□ 신청대상은 '소득기준'과 '세대원 특성기준'을 모두 충족하는 세대입니다.

구 분	내 용
소득기준	○「국민기초생활 보장법」상 "생계·의료" 및 "주거·교육("22년 한시)" 급여 수급자
세대원 특성기준	○주민등록표상의 수급자(본인) 또는 세대원이 다음 어느 하나에 해당 ▶ 노 인 주민등록기준 1957.12.31.이전 출생자 ▶ 영유아 주민등록기준 2016.01.01.이후 출생자 ▶ 장애인 장애인복지법에 따라 등록된 장애인 ▶ 임산부 임신 중이거나 분만 후 6개월 미만인 여성 ▶ 중증·희귀·중증난치질환자 국민건강보험법시행령에 따른 중증질환「본인일부 부담금 산정특례에 관한 기준」[별표3], 희귀질환[별표4], 중증난치질환[별표 4의 2]을 가진 사람 ▶ 한부모가족, 소년소녀가정(가정위탁보호 아동 포함)

* 지원제외대상 : 보장시설 수급자, 세대원 모두가 3개월 이상 장기입원 중인 것이 확인된 수급자
 * 다음의 경우, 동절기바우처 지원 불가 : 긴급복지지원법에 따라 '22년 10월 이후 동절기 연료비를 지원받은 수급자, '22년 등유나눔카드 또는 연탄쿠폰을 발급받은 자

□ 세대별 지원단가는 다음과 같습니다.('22년 한시 인상)

구분	1인세대	2인세대	3인세대	4인이상세대	지원내용 및 사용기간
지원액	148,100원	203,600원	278,000원	372,100원	·요금차감(전기, 도시가스, 지역난방 중 1개) ·국민행복카드(등유, LPG, 연탄, 전기, 도시가스) 총 지원금액으로 월별 지원금액 아님 ('22년 한시적 인상 포함)

* 요금차감은 사용기간에 발행되는 고지서 기준, 국민행복카드는 사용기간에 카드 결제완료 필요
 * 에너지바우처 사용기간(~'23.4.30) 내 사용하지 않은 잔액은 소멸됨

□ 에너지바우처 신청기간은 2022년 12월 30일까지며, 사용기간은 2023년 4월 30일입니다. 신청대상자분들은 서둘러 주민등록상 거주지 읍·면 행정복지센터나 온라인 복지로 누리집(<https://bokijo.go.kr>)에서 신청하시기 바라며, 카카오톡 친구목록에서 '에너지바우처'를 추가해주시면 다양한 정보를 접해보실 수 있습니다.



진안군 농촌경제국 농촌활력과(지역경제팀) ☎ 063-430-8054
 콜센터 : ☎1600-3190 / 홈페이지 : www.energyv.or.kr

시원한 여름, 따뜻한 겨울

에너지바우처

에너지 취약계층이 전기, 도시가스, 지역난방, 등유, LPG, 연탄을 구입할 수 있도록 지원하는 제도입니다



5월 25일부터
신청하세요

신청장소

주민등록상 거주지 읍·면·동 행정복지센터

*거동이 불편한 분은 대리신청 또는 방문공무원의 직권신청도 가능하나 읍면 중에 사인 문의

신청기간

2022년 5월 25일 ~ 12월 30일

신청대상

「국민기초생활 보장법」상 "생계, 의료" 및 "주거, 교육('22년 한시)" 급여 수급세대 중 노인 영유아, 장애인, 임산부, 중증·희귀중증 난치질환자, 한부모가족, 소년소녀가정 (가정위탁보호 아동 포함)이 있는 세대

바우처 금액

구분	1인 세대	2인 세대	3인 세대	4인 이상 세대
여름	29,600원	44,200원	65,500원	93,500원
겨울	118,500원	158,400원	212,500원	278,600원
총 금액	148,100원	203,600원	278,000원	372,100원

*위 금액은 2022년도 총 지원금액으로 개별 지원금액 아님
* 2022년에는 에너지바우처 지원금액을 한시적으로 인상
* 겨울 바우처 일부를 여름 바우처로 일괄할 수 있음 (한도 45만원, 최종지원액의 경우 바우처 신청 시 선택)
* 여름 바우처 잔액은 겨울 바우처로 사용할 수 있음

사용안내

구분	사용기간	사용방법
여름 바우처	2022년 7월 1일 ~ 2022년 9월 30일	요금차감(전기)
겨울 바우처	2022년 10월 12일 ~ 2023년 4월 30일	요금차감 (전기, 도시가스, 지역난방 중 1명) 국민행복카드 (등유, LPG, 연탄, 전기, 도시가스)

*요금차감은 '22년 4월 30일까지 에너지 공급사에서 차감 신청 및
요금 고지서에 청구(약정)의 금액 한도 지원
*국민행복카드는 사용기간에 카드 결제완료 필요



콜센터 ☎1600-3190
홈페이지 www.energyv.or.kr



산업통상자원부



한국에너지공단

□ 사업개요

- 신청기간 : 2022. 12. 26. ~ 2023. 1. 20.
- 대 상 자 : 임업인, 임업후계자, 독립가 및 생산자 단체 등
- 신청방법 : 사업예정지 소재 읍·면사무소에 신청서와 증빙서류 제출
 - 신청서 접수 → 서류검토 및 현장조사 → 보조사업자 심의 및 선정
- 신청서류
 - 주민등록등본, 사업예정지 토지 증명서류(등기부등본, 임대차계약서 등)
 - 신청자격 증명서류(임업인 증빙자료, 임업후계자 증서 등 객관적 자료)
 - 기타 필요한 서류(견적서 등)

□ 보조사업 내역

세부사업	사업비 (천원)	지원내용	비고
합 계	1,888,860		
<input type="checkbox"/> 친환경 임산물 재배관리	2,770	○ 유기질비료(혼합유박 등) 지원 ○ 부숙유기질비료(퇴비 등) 지원	
<input type="checkbox"/> 산림작물 생산단지 조성	600,000 1,000,000	○ 생산기반시설 규모화·현대화 지원 * 울타리, 관정·관수, 감시시설, 작업로 등 임산물 생산 기반시설	
<input type="checkbox"/> 임산물 생산기반 조성	50,000	○ 생산장비 및 생산기반시설 현대화(보완) 지원 * 생산장비, 산림버섯재배해방시설 (보완), 작업로 보수 등	
<input type="checkbox"/> 임산물 상품화 지원	76,190	○ 표준규격 내·외부포장재, 포장디자인 개선 지원 등	
<input type="checkbox"/> 임산물 유통기반 조성	100,000	○ 유통시설 장비 지원 - 유통 화물차량, 유통장비 및 기자재, 저장·건조시설, 가공장비 등	
<input type="checkbox"/> 산양삼 생산과정 확인	1,900	○ 산양삼 생산적합성조사·품질검사 수수료 지원 * 1인당 5건까지, 1건당 38만원	
<input type="checkbox"/> 목재펠릿보일러	40,000	○ 목재펠릿보일러 및 축열조와 이에 따른 설치비 지원	
<input type="checkbox"/> 산림작물생산시설 자재지원	18,000	○ 기시설된 생산기반시설 보수 및 유지관리 지원 - 방초매트, 비닐, 입간판, 호스 등 자재	

14 제4차 계절관리제 5등급차량 운행제한 시행 안내

- ◇ 제4차 계절관리제('22.12~'23.3) 기간 중 수도권(서울·경기·인천) 및 부산·대구에 진입하는 전국 저공해 미조치 배출가스 5등급 자동차에 대한 운행제한 시행
 ※ 다만, 각 지자체 조례와 「미세먼지특별법」 시행령에 따라 운행제한 제외 대상 상이

□ 지역별 운행제한 제외 대상

지역	수도권(서울·경기·인천)	부산·대구
제외대상	· 장애인 자동차, 특수공용 목적 (경찰·소방· 군용) 자동차 등 · 저감장치를 부착한 자동차 (각 지자체 조례에 따라 규정)	· 장애인 자동차, 특수공용 목적 (경찰·소방· 군용) 자동차 등 · 저감장치를 부착한 자동차 (각 지자체 조례에 따라 규정)
	· (추가 제외 대상 없음)	· 영업용, 저공해조치 신청, 저감장치 부착 불가 또는 저공해 엔진 교체 불가 차량, 기초생활수급자·차상위계층·소상공인(조례)

□ 시범운영 : 광주 · 대전 · 세종 · 울산 4개 특광역시

□ 운행제한 위반 과태료 부과

(수도권) 적발된 운행제한 대상 차량에 과태료 부과

(대구·부산) 적발 후 '23.9.30까지 저공해 조치 완료 시 과태료 미부과

(광주·대전·울산·세종) 시범운영 시 적발된 차량은 과태료 미부과

- 제5차 계절관리제('23. 12월~)부터 과태료가 부과될 수 있음

< 안내 사항>

※ 진안군 : 미세먼지 비상저감조치 발령시 적발될 경우 과태료 부과함

※ 5등급 조기폐차 지원은 '23년 종료 예정

겨울철 수도시설 동파 예방 안내

계량기 동파예방 방법



- ▶ 계량기함(통) 내부를 헌옷 등의 보온재로 채워 틈새를 막아야 합니다.
- ▶ 뚜껑부분은 보온재로 덮고 비닐커버 등으로 넓게 밀폐하여야 합니다.
- ▶ 옥외 화장실 등 외부환경에 노출된 수도관은 필히 보온재등으로 감싸주어야 합니다.
- ▶ 수돗물을 조금씩 흐르게 하여 사용합니다.

계량기 및 수도관이 얼었을 때 조치사항

- ▶ 수도꼭지를 열어놓고 양쪽 연결배관을 헤어드라이어를 이용하거나, 미지근한 물부터 점차 따뜻한 물로 서서히 녹여야 합니다.

※ 50℃ 이상 뜨거운 물로 녹이게 되면 열손상으로 고장 위험

- ▶ 계량기가 동파되면 상하수도과에 신고해야 합니다.



수도계량기 동파신고 안내
진안군청 상하수도과(430-8732 ~ 8736)

▶ 65세 이상 어르신의 침습성 폐렴구균 감염증* 예방을 위해 가까운 병·의원에서 폐렴구균 예방접종을 실시하니, 건강상태 좋은 날 맞으세요!!

* 균혈증을 동반한 폐렴, 뇌수막염, 심내막염 등

※ 폐렴은 국내 사망 원인 중 3위(10만명당 43.3명, 2020년 기준)

☐ 기 간 : 연중 (주말 및 공휴일 제외)

☐ 장 소 : 보건소(지소), 위탁의료기관* 4개소

* 진안군의료원, 구세의원, 우리가정의학과의원, 마이외과의원

☐ 접종대상 : 65세(1957년생)

☐ 내 용

○ 백신종류 : PPSV23가(다당질백신)

○ 접종비용 : 무료(1회)

○ 접종시간

- 보건소: 09:00 ~ 15:00(점심시간 제외)

- 보건지소 및 위탁의료기관 : 접종시간 상이(전화 후 방문)

○ 준비물 : 신분증

※ 접종 대상자는 해당 접종기관에 문의 후 접종하여 주시기 바랍니다

예방접종 시 주의사항

• 건강 상태가 좋은 날 예방접종이 가능한지 접종기관에 사전 확인 후 방문하시기 바랍니다.

• 어르신 인플루엔자* 백신과 동시접종 가능합니다.

* 어르신 인플루엔자 국가지원사업 기간(75세 이상 10.12.~ // 70~74세 10.17.~ // 65세~69세 10.20.~)

• 접종기관 방문시 반드시 마스크 착용 등 개인방역수칙을 준수하여 주시기 바랍니다.

• 기저질환이 있는 어르신께서는 백신선택(다당 백신 또는 단백결합 백신) 및 접종시기 등에 대해 주치의와 먼저 상담하시기 바랍니다.

• 접종 후 20~30분간 접종기관에 머물면서 이상반응 발생 여부를 관찰한 후 귀가합니다.

• 접종부위는 청결하게 유지합니다.

• 접종 당일은 반나절 이상 충분히 쉬고, 음주나 지나친 운동은 피합니다.

• 접종 후 2~3일간은 고열 등 평소와 다른 신체 증상이 나타나면 반드시 의사의 진료를 받으시기 바랍니다.

- ☐ 사람유두종바이러스(Human Papillomavirus, HPV) 예방접종을 통해 HPV로 유발되는 암*의 70~90%를 예방할 수 있습니다.

* 자궁경부암과 항문암의 90%, 질암과 구인두암의 70%가 사람유두종바이러스 감염으로 인해 발생

- ☐ HPV 국가예방접종 지원사업(2022년 기준)

- 지원 대상: 2004~2010년생(만 12~17세) 여성청소년

1995~2003년생(만 18~26세) 저소득층*

* 「국민기초생활보장법」상 기초생활수급자 및 차상위계층

※ 2004년생 여성청소년, 1995년생 저소득층 여성은 2022년 마지막 사업대상자

- 1차 접종을 2022년 완료 시 1차 접종일로부터 12개월 하루 전까지 2·3차 지원

- 사업시작 전(~'22.3.13.) 접종력이 있을 경우 2022.12.31.까지 2~3차 접종 지원

※ 2009~2010년생 여성 청소년에게는 건강상담 함께 제공

- 지원 백신: HPV 2가(서바릭스), HPV 4가(가다실)

- 접종 기관: 지정의료기관* 및 보건소(방문 전 접종가능 여부 확인 필수)

* 예방접종도우미 누리집(<https://nip.kdca.go.kr>)에서 확인 가능

- ☐ 주의사항

- 안전한 예방접종을 위해 미성년자는 보호자와 동행

- 예방접종 전 반드시 의사의 예진 받기

- 중증도 이상의 심한 급성질환이 있는 경우에는 접종을 연기하나, 감기 등 가벼운 질환을 앓는 경우는 접종 시행 가능

- 예방접종 후 20~30분간 접종기관에 앉아있고, 어지러울 경우 누워있기

- 예방접종 후 2~3일간 주의 깊게 관찰, 평소와 다른 신체증상이 나타날 경우 반드시 의사의 진료받기



2022년 HPV 국가예방접종 지원사업 안내

건강여성첫걸음(기존사업) + HPV 예방접종사업(확대 대상)



접종 필요성

- ✓ '자궁경부암'은 사람유두종바이러스(HPV) 감염이 주 원인으로, HPV 예방접종을 통해 자궁경부암 등 관련 암에 대해 90% 이상의 높은 예방 효과를 확인할 수 있습니다.
- ✓ HPV 예방접종은 HPV 감염의 가장 큰 원인인 성경험 이전에 접종을 권고하고 있으며, 만 12세가 지났어도 성경험이 없는 경우라면 예방효과가 높아 대상자 확대를 통한 접종의 기회를 높이하고자 합니다.

지원 대상 및 지원 내용

건강여성 첫걸음 클리닉 사업	HPV 예방접종 사업
지원 대상 만 12세 여성 청소년(2009~2010년 출생자) 지원 내용 예방접종, 건강상담 ※건강상담의 경우, 국민건강보험 급여대상이 아닐 시 보건소에서만 가능	지원 대상 만 13~17세 여성 청소년(2004~2008년도 출생자), 만 18~26세 저소득층* 여성(1995~2003년도 출생자) (주민등록상 출생연도 기준) 지원 내용 예방접종 * 저소득층: 기초생활수급자 및 차상위계층 (기준중위소득 50% 이하)

접종 기관

지정의료기관 예방접종도우미 누리집에서 확인(<https://nip.kdca.go.kr>)
보건소 방문 전 접종가능 여부 확인 필수

접종 횟수

건강여성 첫걸음 클리닉 사업	HPV 예방접종 사업
2회	첫 접종 나이 기준 만 12~14세 2회, 만 15세 이상 3회

※자세한 접종 일정은 접종 당일 지정의료기관 또는 보건소에서 상담

예방접종 전·후 주의사항

- ✓ 안전한 예방접종을 위해 미성년자는 보호자와 동행하도록 합니다.
- ✓ 예방접종 전 반드시 의사의 예진을 받도록 합니다.
- ✓ 중증도 이상의 심한 급성질환이 있는 경우에는 접종을 연기하나, 감기 등 가벼운 질환을 앓는 경우는 접종 시행 가능합니다.
- ✓ 접종부위는 청결하게 유지합니다.
- ✓ 백신 접종 후 통증으로 일시적으로 실신하는 경우가 있으나 예방접종 후 20~30분 동안 접종기관에 앉아있거나 누워있는 것으로 예방이 가능합니다.
- ✓ 예방접종 후 2~3일간은 주의 깊게 관찰하고, 평소와 다른 신체증상이 나타날 경우 반드시 의사의 진료를 받도록 합니다.

※자세한 예방접종 안내는 보건소 및 의료기관에서 가능합니다.

□ 접종개요

○ 대 상 : 진안군민

○ 접종장소 : 19개소(보건소 및 보건지소 11, 위탁의료기관* 8)

* 위탁의료기관

- 어린이 및 임신부(2개소) : 진안군의료원, 우리가정의학과의원
- 어르신(8개소) : 진안군의료원, 구세의원, 김홍기가정의학과의원, 송외과의원, 진안의원, 우리가정의학과의원, 마령가정의학과의원, 마이외과정형외과의원

□ 접종일정

구 분	대 상	일정	비용
어 린 이	2회 접종 : 생후 6개월 이상 ~ 만9세 미만 초회 접종	2022.9.21.(수) ~ 2023.4.30.(일)	무료
	1회 접종 : 36개월 이상 ~ 만13세(09.1.1.까지)	2022.10.5.(수) ~ 2023.4.30.(일)	
임 산 부	임신헌인 증명서류 제시(임신헌인서 등)	2022.10.5.(수) ~ 2023.4.30.(일)	
만 65세 이상	1957. 12. 31. 이전 출생자 (진안군은 의료취약지역으로 65세 이상 접종가능) ※ 보건소 및 보건지소는 10.19.(수)부터 접종 실시	2022.10.12.(수)~ 백신소진 시	
기초생활수급자 등	기초생활수급자, 국가유공자, 장애인	2022.10.19.(수)~ 백신소진 시	
위 대상에 해당되지 않는 만 14세 ~ 만 64세		2022.10.19.(수)~ 백신소진 시	유료 (11,000원)

홍보물

올해도 꼭 인플루엔자 예방접종 하세요!



올해도 꼭 인플루엔자 예방접종 하세요!

만 13세 이하
어린이



• 2022-2023절기 어린이 인플루엔자 국가예방접종 지원 안내 •

[지원대상] 생후 6개월 ~ 만 13세 어린이 (2009.1.1. ~ 2022.8.31. 출생)

※ 실제 생년월일과 주민등록상 생년월일이 상이한 어린이는 실제 생년월일 기준

[지원기간] 2회 접종대상자 2022.9.21.(수) ~ 2023.4.30.(일)

1회 접종대상자 2022.10.5.(수) ~ 2023.4.30.(일)

※ 예방접종 일정 및 접종횟수는 예진 의사와 상담 필요

[접종기관] 지정의료기관 및 보건소

※ 예방접종도우미 누리집에서 확인 가능 (보건소는 방문 전 확인 필수)

의료기관 방문 시 지켜주세요!

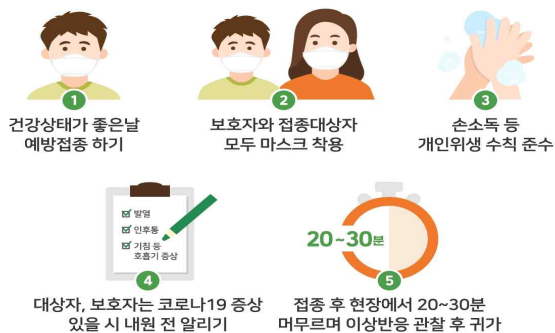

예방접종도우미 바로가기



예방접종도우미

검색창에 '예방접종도우미'를 검색해주세요.



바로가기 QR코드 스캔

<https://nip.kdca.go.kr/>



진안군 보건소 감염병관리팀 ☎ 063-430-8551~2

19 만 60세 이상 치매치료관리비 지원

☐ 운영개요

- 대 상 자 : 만 60세 이상으로 치매진단을 받고 치매치료제를 복용중인 자
- 지원내역 : 치매약제비 본인부담금 + 약 처방 당일의 진료비 본인부담금
- 지 원 금 : 본인부담금 월 3만원(연36만원) 한도 실비지원
- 지원기준 : 소득기준 없음
- 필요서류 : 치매치료관리비 신청서, 처방전(치매치료제 포함),
진료비 및 약제비 영수증, 신분증, 통장사본(본인 명의), 도장
※ 가족 대리 신청 및 가족 명의 통장 제출 시 가족관계증명서 필요
- 신청방법 : 진안군치매안심센터 문의(☎430-8535,8596)

☐ 이용절차

- 치매치료관리비 지원 신청서 작성하여 해당 구비서류와 함께
치매안심센터에 제출(방문, 우편, 팩스, 전자우편 제출)

노인

가족부담 완화

치매 치료 관리비



진안군 보건소 치매안심팀 ☎ 063-430-8535, 8596

☐ **지원대상**

- 기준중위소득 80%이하 가정의 임산부 및 만 72개월 영유아 중 영양위험요인(빈혈, 저체중, 성장부진 등) 보유자

☐ **지원내용**

- 지원내용 : 월 1-2회 대상가정으로 보충식품 패키지 배송
 - 임산부 : 쌀, 치즈, 감자, 당근, 검정콩, 우유, 김, 미역 등
 - 영유아 : 쌀, 치즈, 감자, 당근, 검정콩, 분유(우유) 등
- 지원기간 : 최대 1년 (6개월 간격으로 자격 재평가 실시)

☐ **사업절차**

1. 소득수준, 영양상태 및 건강수준 판정 후 대상자 선정
 - 소득수준에 따라 보충식품비 자부담 적용
 - 기준중위소득 65% 이하 : 보충식품비 전액 무료
 - 기준중위소득 65% 초과 ~ 80% 이하 : 보충식품비 10% 자부담
2. 보충식품 제공, 영양교육 및 상담, 영양평가 및 사후관리

☐ **신청방법**

- 신청장소 : 보건소 영양상담실 방문신청
- 신청서류 : 주민등록등본, 건강보험 자격확인서, 건강보험료 납부확인서, 임신·출산 확인서류

